DOMINGO, 28 DE AGOSTO DEL 2016 • Cardenal, 1. Monforte • redac.monforte@lavoz.es • www.lavozdegalicia.es/lemos/ • Teléfono: 982 416 014 • ISSN 1888-5101

La Voz de Lemos

Elecciones
Maribel García se quedó fura de los puestos de salida de En Marea por unas décimas
Pag. 3

Historia
Así eran las fiestas de agosto de Chantada durante la Segunda República
Pag. 5

Monforte también pedirá a la Xunta dinero para arreglar accesos a viñas

El alcalde quiere estudiar la mejora de algunos caminos en Marcelle

CARLOS CORTÉS
MONFORTE / LA VOZ

El alcalde de Monforte quiere que los fondos prometidos por la Consellería de Medio Rural para reparar los destrozos provocados por el granizo en los accesos a las viñas lleguen también a este municipio. Los destrozos que sufrieron los caminos de las viñas de la parroquia monfortina de Marcelle fueron reparados prácticamente de inmediato con una excavadora, pero los responsables municipales monfortinos quieren aprovechar el dinero prometido por la consellería para estudiar la posibilidad de mejorar con cemento alguno de esos viales.

Tanto las viñas de Doade como las de Marcelle forman parte de la subzona de Amandi, dentro de la división del territorio que aplica el consejo regulador de la denominación de origen Ribeira Sacra. Tras la tormenta de granizo que echó a perder la cosecha en Doade y en Marcelle, la respuesta de la Consellería de Medio Rural no hacía distinciones de los afectados por municipios. De todas formas, cuando visitó la zona afectada solo veinticuatro horas después de la tormenta, la conselleira Ángeles Vázquez fue a Doade acompañada por el alcalde de Sober y por la presidenta local del PP, Elena Candia. Ni se acercó a Marcelle ni invitó a su recorrido al alcalde de Monforte. Bien en verdad también que la superficie afectada en Doade, de alrededor de sesenta hectáreas, es diez veces superior a la de Marcelle.

El alcalde de Monforte dice estar a la espera de que la consellería publique en el *Diario Oficial de Galicia* (*DOG*) la concesión de compensaciones a los viticultores afectados. «Neste momento —dice— veremos con detalle se, como eu espero, as axudas son para todos ou se pretende discriminar a Monforte».

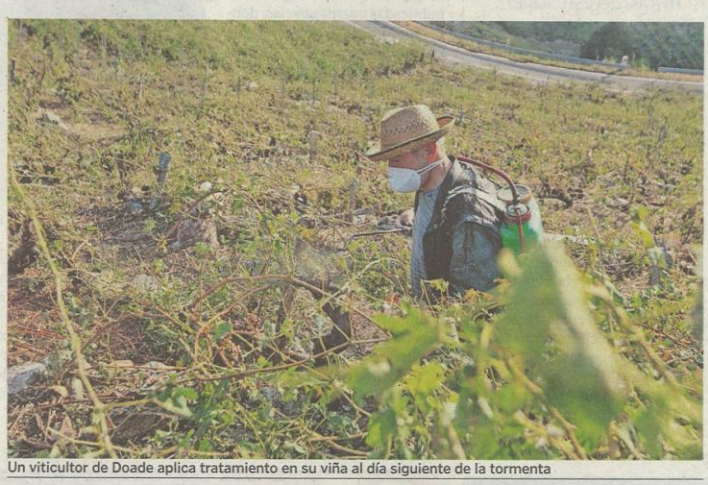

Un viticultor de Doade aplica tratamiento en su viña al día siguiente de la tormenta

Depende de las parcelas

Los destrozos provocados por la tormenta fueron de similar intensidad en Doade y en Marcelle, La afectación concreta depende de la orografía y la orientación concreta de cada parcela, pero en las dos parroquias hay viñas que han perdido el 100% de la uva. En conjunto, la cantidad de uva perdida ronda los 400.000 kilos, según las estimaciones todavía provisionales del consejo regulador

Tomé, en su visita a las viñas dañadas en Marcelle

Tomé, a la Xunta y al PP: «Utilizan política e electoralmente unha desgraza»

Al alcalde de Monforte no le ha gustado el acto organizado el viernes por el Partido Popular en una bodega de Doade, en el que participaron el cabeza de lista de esta formación política por Lugo y conselleiro de Economía, Francisco Conde, y la conselleira de Medio Rural. «Organizan un acto oficial, porque se participan dous conselleiros para min é un acto oficial —dice José Tomé—, e convocan a responsables políticos do PP e a algún alcalde como o de Pantón, dun municipio que non sufriu danos nesa tormenta, pero esquecen que Monforte si estivo afectado». A Tomé le parece que tanto la Xunta como el PP están «utilizando política e electoralmente o que foi unha desgraza para os viticultores, que bastante teñen como para agora ter que andar en paripés políticos, sobre todo tendo en conta que hai destrozos noutras zonas que están aínda sen compensar».

LO PROMETIDO

Compensaciones directas
Cada viticultor afectados por la tormenta de granizo del día 15 podrá recibir hasta 15.000 euros en ayuda directa de la Xunta, siempre que no disponga de un seguro agrario. Esta línea de ayudas está dotada con 500.000 euros. Según los cálculos de la consellería hay 289 propietarios afectados, la gran mayoría sin asegurar

Reparación de caminos
Habrá además 100.000 euros en fondos para reparar destrozos en los viales de acceso

LAS CINCO DENOMINACIONES DE ORIGEN

RÍAS BAIXAS

Inicio de la vendimia

Está prevista entre el 23 y 24 de septiembre, diez días más tarde que el pasado año. Empieza en las subzonas del sur.

Cosecha prevista

Entre 27 y 30 millones de kilos. El pasado año fue de 31,9 millones.

RIBEIRA SACRA

Inicio de la vendimia

Se espera para el 20 de septiembre, a la espera de los controles de maduración, aunque todavía no hay una fecha oficial.

Cosecha prevista

Se calcula en torno a los cinco millones de kilos, un millón menos que en el 2015.

RIBEIRO

Inicio de la vendimia

La previsión apunta para el 20 de septiembre. El pasado año arrancó el día 10 del mismo mes.

Cosecha prevista

Aún no hay una estimación, pero será menor. En el 2015 fue de 14,2 kilos.

VALDEORRAS

Inicio de la vendimia

La recolección se generalizará a mediados de septiembre, en torno al 10. El pasado año comenzó el 24 de agosto.

Cosecha prevista

Las pérdidas podrían rondar el 30 % sobre los 6,55 millones de kilos del 2015.

MONTERREI

Inicio de la vendimia

No será antes del día 15, aunque todavía habrá que ajustar los cálculos. El pasado año se inició el 7 de septiembre.

Cosecha prevista

Entre el 10 % y el 15 % menos con respecto a los 4,7 millones del pasado año.

La vendimia en Galicia será entre un 10 y un 20 % menor que el año pasado

La recogida de la uva también se retrasa respecto a las últimas ediciones

REDACCIÓN / LA VOZ

La vendimia se ajustará este año al calendario tradicional en las cinco denominaciones de origen de Galicia. Salvo contadas excepciones, la recogida de la uva se realizará, en función de cada zona, entre mediados y la tercera semana de septiembre, cuando lo habitual en los últimos años era que se adelantase incluso a finales de agosto. Las expectativas sobre la calidad son buenas, aunque la cosecha muy probablemente se verá mermada por las copiosas lluvias de primavera que favorecieron la acción de hongos como el mildiu. Pese a que también hay diferencias entre viñedos, la reducción media de la uva se estima entre un 10 % y un 20 % respecto al año anterior.

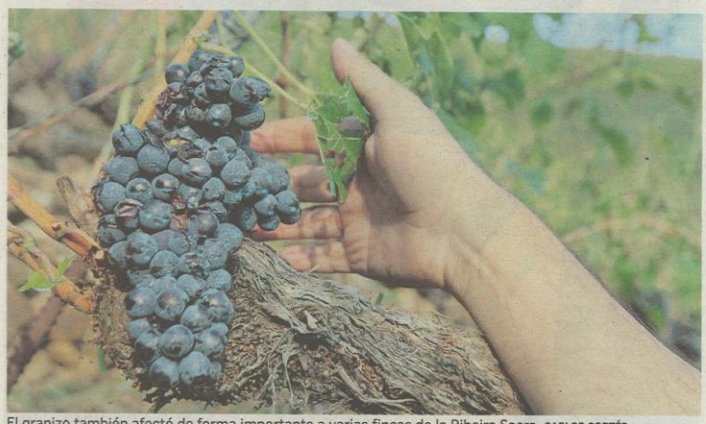

El granizo también afectó de forma importante a varias fincas de la Ribeira Sacra. CARLOS CORTÉS

Rías Baixas

En la denominación Rías Baixas se calcula que la vendimia empezará entre el 23 y 24 de septiembre, diez días más tarde que el año anterior. La cosecha en el 2016 rondó los 32 millones de kilos y en esta se espera entre un 10 % y un 15 % menos. Pero las previsiones sobre la calidad son bastante buenas. Solo hubo problemas en la floración y la brotación, que coincidieron con una primavera muy lluviosa y con algún que otro temporal. Eso provocó que la floración fuera irregular y que atacaran enfermedades como el mildiu. Por fortuna, el verano tan seco que hubo en Arousa propició que las enfermedades desaparecieran y el estado sanitario de la vid es óptimo en estos momentos. Los técnicos agradecerían que lloviese un poco para rehidratar la planta.

Valdeorras, Ribeiro y Monterrei

Ni siquiera en Valdeorras, que es la comarca vitivinícola de Ourense donde generalmente arranca antes la vendimia, está previsto comenzar con las labores de recolección hasta mediados de septiembre, cuando en el 2015 ya hay testimonio de recogida el día 25 de agosto por parte de Godeval y María Teresa Núñez, en Vilamartín y Petín. El retraso es generalizado, según las estimaciones que manejan los servicios técnicos de los consejos reguladores de las tres denominaciones y será difícil que en algún lugar se pueda faenar antes del 10 de septiembre. Y si Monterrei empezó su vendimia el 7 de septiembre del 2015, este año será, al menos, una semana después, aunque antes, en todo caso, de que empiecen a trabajar en O Ribeiro. Aquí, la fecha de referencia es la del 20 de septiembre, de acuerdo con las previsiones del presidente del consejo, Felicísimo Pereira. Valdeorras, por su parte, generalizará los trabajos a mediados de septiembre.

Sin que sea motivo de discusión la calidad, contando con que el discurso oficial siempre la situará entre la excelencia y la bondad, tampoco en la estimación de calidad existe unanimidad de criterio. Las previsiones más pesimistas llegan, como es habitual, de los sindicatos. Así, Unións Agrarias calcula que las mermas provocadas por las enfermedades de la vid, particularmente el mildiu, no serán inferiores al 30 % de lo que sería una cosecha media. Al otro lado, Felicísimo Pereira, el presidente del consejo, cree que ahora misma rondaría entre un 10 % y un 20 %, con margen para evolucionar hacia arriba o hacia abajo.

Información de Pepe Seoane, Maruxa Alfonso y Paco Albo.

El mildiu y el granizo afectaron a la Ribeira Sacra

En la Ribeira Sacra todavía no hay una fecha fijada para el comienzo de la vendimia. No obstante, se espera que el inicio oficial de la campaña sea en torno al 20 de septiembre, una fecha habitual en esta zona. En lo que respecta al proceso de maduración, «este é un ano que pode considerarse normal», según el presidente del consejo regulador, José Manuel Rodríguez, Por lo tanto, no está previsto que el arranque de la campaña experimente un adelanto o un atraso significativo. El pasado año, debido a una maduración más temprana, la recogida de la uva empezó el 15 de septiembre en la mayor parte del territorio de la denominación.

En lo que sí se notará una diferencia con respecto a otras cosechas es en el volumen de producción, que será considerablemente más reducido, ya que podría situarse en cinco millones de kilos, uno menos que el año anterior. Esto se debe a la incidencia del mildiu, una plaga que afectó de una forma importante a muchos viñedos de la zona durante los últimos meses. A ello se suman los efectos de una gran tormenta de granizo que el pasado día 15 destruyó unos 400.000 kilos de uva en la zona de Doade (Sober), donde tienen sus viñas algunas de las bodegas más célebres de la denominación.

En Ourense, en Monterrei, las estimación de pérdidas se mueve entre un 10 % y un 15 %, aunque el impacto del mildiu es irregular y varía según las zonas. En Valdeorras podría rondar el 30 %, debido al granizo, que afectó de forma generalizada y que en algunas fincas causó auténticos estragos.

Controlado el incendio de la nave con residuos tóxicos de Guadalajara

J. V. M-L. TOLEDO / EFE

El incendio que desde el viernes afecta a una planta de reciclado en el polígono industrial de Chiloeches (Guadalajara) quedó controlado ayer después del trabajo realizado por 113 efectivos pertenecientes a los servicios de bomberos de las provincias de Guadalajara y Madrid. Siete de ellos tuvieron que ser atendidos por inhalación de humo —la nave contenía aceites, pinturas y disolventes—, si bien ninguno de ellos requirió hospitalización. Este mismo humo es el que preocupa a los habitantes de los municipios más próximos a Chiloeches y también a la organización Ecologistas en Acción, que asegura que la contaminación generada por el fuego llegó a la provincia de Soria.

Los ecologistas también piden que se hagan más controles de la calidad del aire y que se den a conocer todos los datos sobre los contaminantes más peligrosos que arroja el incendio de esta nave que contenía 20.000 toneladas de residuos tóxicos. Así, recuerdan que la combustión de pinturas genera importantes cantidades de metales pesados como cromo, zinc, cadmio o plomo, así como emisiones de los disolventes.

El fuego en la nave de reciclaje empezó el viernes. PEPE ZAMORA EFE